



## ΚΙΝΗΣΗ ΜΟΥΣΕΙΩΝ ΚΑΙ ΑΡΧΑΙΟΛΟΓΙΚΩΝ ΧΩΡΩΝ ΑΠΡΙΛΙΟΣ 2024

Η Ελληνική Στατιστική Αρχή (ΕΛΣΤΑΤ) ανακοινώνει τα αποτελέσματα της Έρευνας Κίνησης Μουσείων και Αρχαιολογικών Χώρων για τον μήνα Απρίλιο 2024. Συγκεκριμένα:

- Κατά το μήνα Απρίλιο 2024 σε σύγκριση με τον αντίστοιχο μήνα του 2023, καταγράφεται αύξηση των επισκεπτών μουσείων κατά 42,3%, των επισκεπτών ελεύθερης εισόδου κατά 50,6% και των αντίστοιχων εισπράξεων κατά 34,7% (Πίνακας 1).
- Στους αρχαιολογικούς χώρους, κατά το μήνα Απρίλιο 2024 σε σύγκριση με τον αντίστοιχο μήνα του 2023, καταγράφεται αύξηση των επισκεπτών κατά 25,7%, των επισκεπτών ελεύθερης εισόδου κατά 36,8% και των αντίστοιχων εισπράξεων κατά 19,5% (Πίνακας 1).
- Κατά το τετράμηνο Ιανουαρίου – Απριλίου 2024 παρατηρείται αύξηση, σε σχέση με την αντίστοιχη περίοδο του 2023, κατά 24,9% στους επισκέπτες των μουσείων, κατά 13,9% στους επισκέπτες ελεύθερης εισόδου και κατά 27,2% στις αντίστοιχες εισπράξεις (Πίνακας 2).
- Στους αρχαιολογικούς χώρους, κατά το τετράμηνο Ιανουαρίου – Απριλίου 2024, παρατηρείται αύξηση σε σχέση με την αντίστοιχη περίοδο του έτους 2023 κατά 31,6% στους επισκέπτες, κατά 34,7% στους επισκέπτες ελεύθερης εισόδου και κατά 29,1% στις αντίστοιχες εισπράξεις (Πίνακας 2).

Γράφημα 1: Κίνηση Μουσείων και Αρχαιολογικών Χώρων (Ιανουάριος 2019 – Απρίλιος 2024)

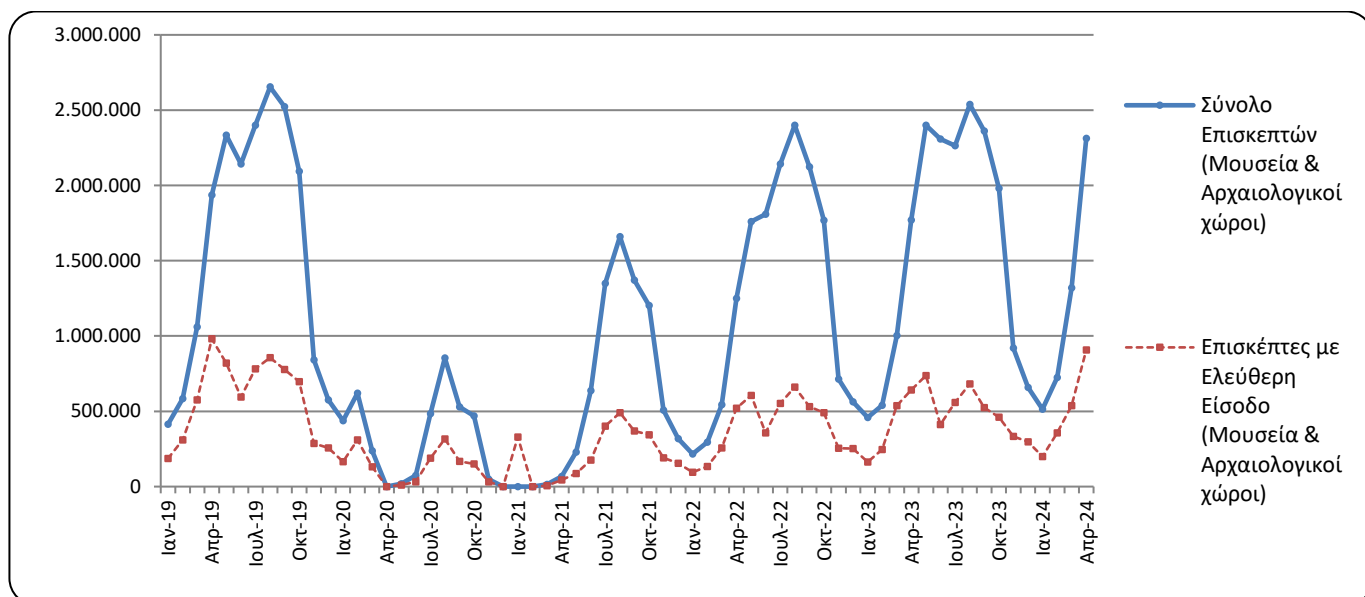

### Πληροφορίες για μεθοδολογικά θέματα:

Διεύθυνση Τομεακών Στατιστικών  
Τμήμα Στατιστικών Τουρισμού και Πολιτισμού  
Η Προϊσταμένη του τμήματος: Ελένη Παπαδοπούλου  
Τηλ: 213 135 2168  
e-mail: [e.papadopoulou@statistics.gr](mailto:e.papadopoulou@statistics.gr)

### Πληροφορίες για παροχή δεδομένων:

Τηλ.: 213 135 2022, 2308, 2310  
e-mail: [data.dissem@statistics.gr](mailto:data.dissem@statistics.gr)

**ΠΙΝΑΚΑΣ 1: ΕΠΙΣΚΕΠΤΕΣ ΜΟΥΣΕΙΩΝ ΚΑΙ ΑΡΧΑΙΟΛΟΓΙΚΩΝ ΧΩΡΩΝ – ΕΙΣΠΡΑΞΕΙΣ  
(ΑΠΡΙΛΙΟΣ 2023 ΚΑΙ ΑΠΡΙΛΙΟΣ 2024)**

<b>I. ΑΡΙΘΜΟΣ ΕΠΙΣΚΕΠΤΩΝ</b>			
<b>Μουσεία - Αρχαιολογικοί Χώροι</b>	<b>2023</b>	<b>2024</b>	<b>Μεταβολή 2024/2023</b>
<b>Γενικό σύνολο επισκεπτών (Α+Β)</b>	<b>1.769.819</b>	<b>2.312.508</b>	<b>30,7%</b>
<b>A. Μουσεία (Γ+Ε)</b>	<b>529.563</b>	<b>753.822</b>	<b>42,3%</b>
Μουσείο Ακρόπολης	174.104	214.868	23,4%
Εθνικό Αρχαιολογικό	64.647	79.782	23,4%
Αρχαίας Ολυμπίας	10.373	48.743	369,9%
Παλάτι Ιπποτών (Ρόδου)	27.113	30.444	12,3%
Ηρακλείου (Κρήτης)	25.006	34.258	37,0%
Λευκού Πύργου	27.995	16.279	-41,9%
Δελφών	26.213	84.984	224,2%
Λοιπών μουσείων <sup>(2)</sup>	174.112	244.464	40,4%
<b>B. Αρχαιολογικοί χώροι (Δ+Ζ)</b>	<b>1.240.256</b>	<b>1.558.686</b>	<b>25,7%</b>
Επιδαύρου <sup>(1)</sup>	68.935	82.119	19,1%
Ακροπόλεως Μυκηνών και Θησαυρού Ατρέα	70.576	99.392	40,8%
Ακροπόλεως Αθηνών	362.727	526.572	45,2%
Σουνίου	40.998	46.514	13,5%
Ακροπόλεως Λίνδου	45.169	46.341	2,6%
Βασιλικοί Τάφοι Βεργίνας	23.136	47.086	103,5%
Αρχαίας Ολυμπίας	41.631	34.410	-17,3%
Κνωσού (Κρήτης)	84.855	91.236	7,5%
Φαιστού (Κρήτης)	7.926	7.636	-3,7%
Αρχαίας Κορίνθου <sup>(1)</sup>	23.502	33.008	40,4%
Μυστρά <sup>(1)</sup>	20.877	25.466	22,0%
Δελφών	56.017	34.002	-39,3%
Λοιπών αρχαιολογικών χώρων <sup>(2)</sup>	393.907	484.904	23,1%
<b>II. ΑΡΙΘΜΟΣ ΕΠΙΣΚΕΠΤΩΝ ΜΕ ΕΙΣΙΤΗΡΙΟ</b>			
	<b>2023</b>	<b>2024</b>	<b>Μεταβολή 2024/2023</b>
<b>Σύνολο Επισκεπτών Με Εισιτήριο (Γ+Δ) <sup>(2)</sup></b>	<b>1.128.551</b>	<b>1.405.239</b>	<b>24,5%</b>
Γ. Μουσεία <sup>(2)</sup>	310.938	424.576	36,5%
Δ. Αρχαιολογικοί χώροι <sup>(2)</sup>	817.613	980.663	19,9%
<b>III. ΑΡΙΘΜΟΣ ΕΠΙΣΚΕΠΤΩΝ ΕΛΕΥΘΕΡΗΣ ΕΙΣΟΔΟΥ</b>			
	<b>2023</b>	<b>2024</b>	<b>Μεταβολή 2024/2023</b>
<b>Σύνολο Επισκεπτών Ελεύθερης Εισόδου (Ε+Ζ)</b>	<b>641.268</b>	<b>907.269</b>	<b>41,5%</b>
Ε. Μουσεία	218.625	329.246	50,6%
Ζ. Αρχαιολογικοί χώροι	422.643	578.023	36,8%
<b>IV. ΕΙΣΠΡΑΞΕΙΣ (σε ευρώ)</b>			
	<b>2023</b>	<b>2024</b>	<b>Μεταβολή 2024/2023</b>
<b>Σύνολο Εισπράξεων (Η+Θ)</b>	<b>14.851.322</b>	<b>18.261.870</b>	<b>23,0%</b>
Η. Μουσεία	3.349.935	4.513.337	34,7%
Θ. Αρχαιολογικοί χώροι	11.501.387	13.748.533	19,5%

<sup>(1)</sup> Ισχύει ενιαίο εισιτήριο για το μουσείο και τον αρχαιολογικό χώρο.

<sup>(2)</sup> Αναθεωρημένα στοιχεία 2023 λόγω διαβίβασης επικαιροποιημένων στοιχείων από διοικητικές πηγές.

Στα παρακάτω διαγράμματα παρουσιάζεται η πορεία των εισπράξεων Μουσείων και Αρχαιολογικών χώρων (γράφημα 2) καθώς και η επισκεψιμότητα ανά Μουσείο (γράφημα 3) και ανά Αρχαιολογικό χώρο (γράφημα 4).

**Γράφημα 2: Εισπράξεις Μουσείων και Αρχαιολογικών χώρων (Ιανουάριος 2019 – Απρίλιος 2024)**  
(σε χιλιάδες ευρώ)

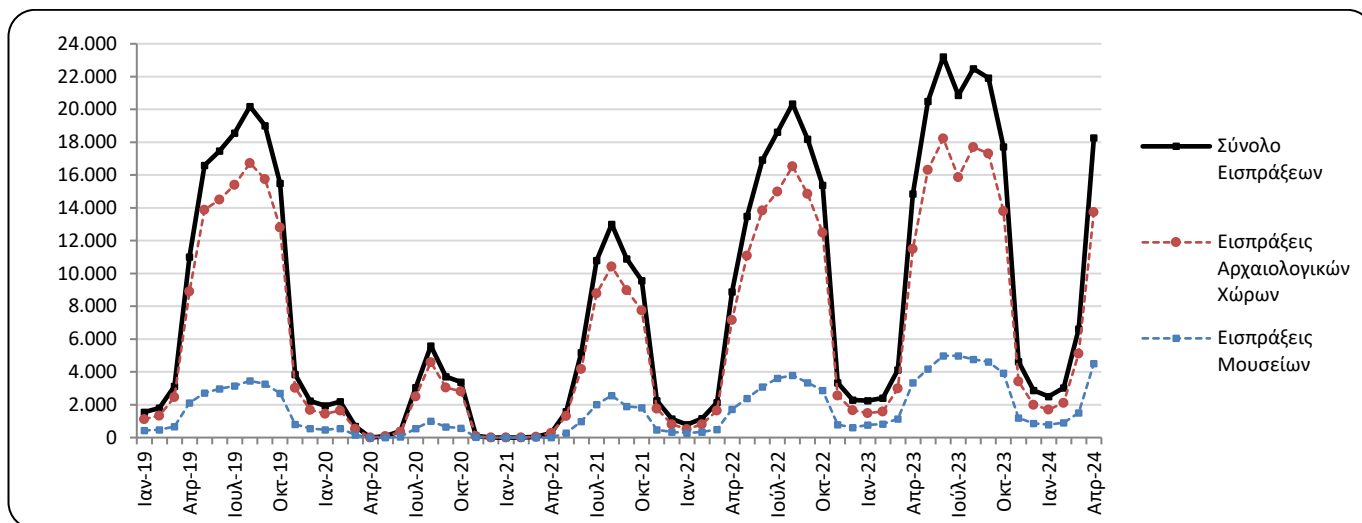

**Γράφημα 3: Επισκεψιμότητα Μουσείων, Απρίλιος 2024**

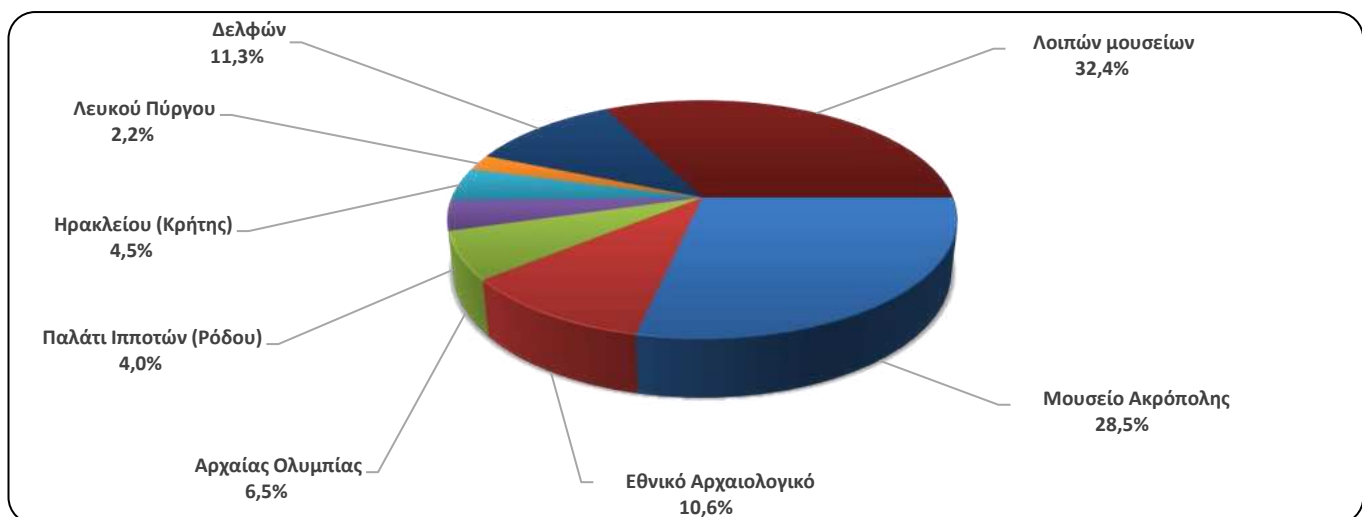

**Γράφημα 4: Επισκεψιμότητα Αρχαιολογικών χώρων, Απρίλιος 2024**

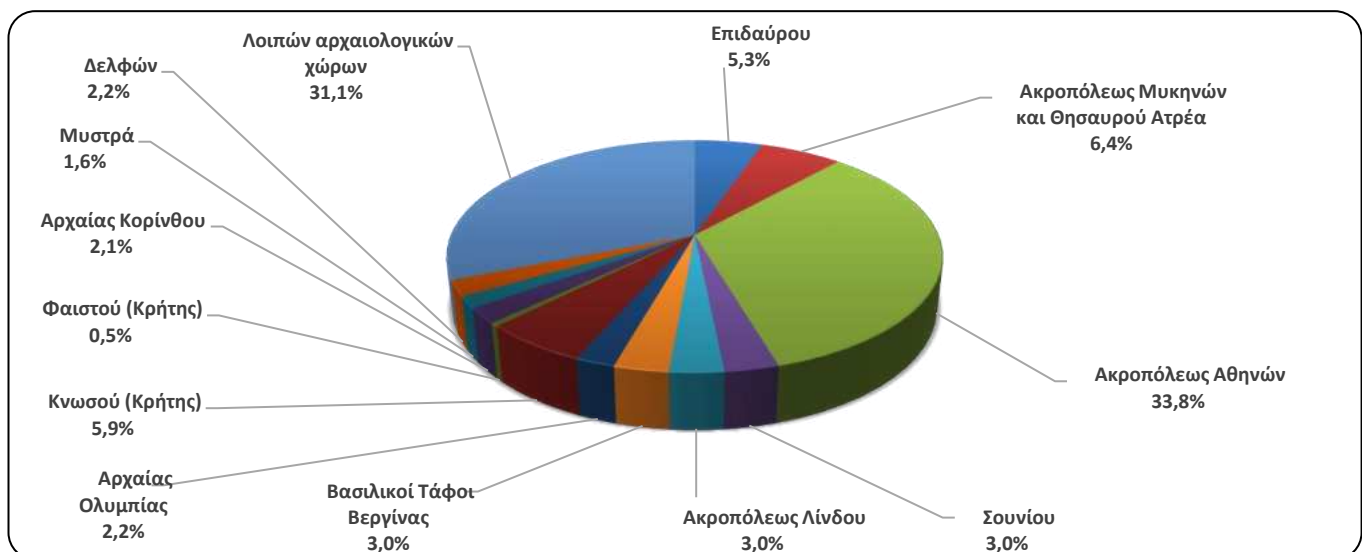

**ΠΙΝΑΚΑΣ 2: ΕΠΙΣΚΕΠΤΕΣ ΜΟΥΣΕΙΩΝ ΚΑΙ ΑΡΧΑΙΟΛΟΓΙΚΩΝ ΧΩΡΩΝ - ΕΙΣΠΡΑΞΕΙΣ  
(2022, 2023, ΙΑΝΟΥΑΡΙΟΣ-ΑΠΡΙΛΙΟΣ 2023, 2024)**

<b>I. ΑΡΙΘΜΟΣ ΕΠΙΣΚΕΠΤΩΝ</b>					
Μουσεία - Αρχαιολογικοί Χώροι	2022	2023	ΙΑΝΟΥΑΡΙΟΣ - ΑΠΡΙΛΙΟΣ		Μεταβολή 2024/2023
			2023	2024	
<b>Γενικό σύνολο επισκεπτών (Α+Β)</b>	<b>15.583.552</b>	<b>19.201.226</b>	<b>3.770.598</b>	<b>4.870.505</b>	<b>29,2%</b>
<b>A. Μουσεία (Γ+Ε)</b>	<b>4.636.901</b>	<b>5.791.177</b>	<b>1.372.617</b>	<b>1.714.617</b>	<b>24,9%</b>
Μουσείο Ακρόπολης	1.397.353	1.900.950	488.098	550.733	12,8%
Εθνικό Αρχαιολογικό	474.821	642.318	163.216	194.779	19,3%
Αρχαίας Ολυμπίας	85.179	85.410	17.176	56.095	226,6%
Παλάτι Ιπποτών (Ρόδου)	263.521	333.081	39.330	44.829	14,0%
Ηρακλείου (Κρήτης)	249.715	294.839	42.735	56.189	31,5%
Λευκού Πύργου <sup>(2)</sup>	193.916	259.775	65.573	62.948	-4,0%
Δελφών	151.512	203.445	61.764	126.252	104,4%
Λοιπών μουσείων <sup>(2)</sup>	1.820.884	2.072.468	494.725	622.792	25,9%
<b>B. Αρχαιολογικοί χώροι (Δ+Ζ)</b>	<b>10.946.651</b>	<b>13.408.940</b>	<b>2.397.981</b>	<b>3.155.888</b>	<b>31,6%</b>
Επιδαύρου <sup>(1)</sup>	393.077	525.982	134.122	164.013	22,3%
Ακροπόλεως Μυκηνών και Θησαυρού Ατρέα	372.448	510.507	137.678	181.538	31,9%
Ακροπόλεως Αθηνών	3.019.841	3.958.405	816.730	1.205.480	47,6%
Σουνίου	314.506	393.927	90.637	122.206	34,8%
Ακροπόλεως Λίνδου	596.331	629.089	52.033	55.567	6,8%
Βασιλικοί Τάφοι Βεργίνας	168.444	202.122	59.664	95.418	59,9%
Αρχαίας Ολυμπίας	338.365	481.211	74.869	73.536	-1,8%
Κνωσού (Κρήτης)	831.320	959.110	106.592	122.832	15,2%
Φαιστού (Κρήτης)	74.817	79.934	10.164	10.690	5,2%
Αρχαίας Κορίνθου <sup>(1)</sup>	153.616	210.465	44.391	61.492	38,5%
Μυστρά <sup>(1)</sup>	139.512	151.508	36.408	40.516	11,3%
Δελφών	332.870	482.293	118.776	117.153	-1,4%
Λοιπών αρχαιολογικών χώρων <sup>(2)</sup>	4.211.504	4.824.387	715.917	905.447	26,5%
<b>II. ΑΡΙΘΜΟΣ ΕΠΙΣΚΕΠΤΩΝ ΜΕ ΕΙΣΙΤΗΡΙΟ</b>					
	2022	2023	ΙΑΝΟΥΑΡΙΟΣ - ΑΠΡΙΛΙΟΣ		Μεταβολή 2024/2023
			2023	2024	
<b>Σύνολο Επισκεπτών Με Εισιτήριο (Γ+Δ)</b>	<b>10.877.516</b>	<b>13.605.359</b>	<b>2.181.451</b>	<b>2.870.300</b>	<b>31,6%</b>
Γ. Μουσεία <sup>(2)</sup>	2.883.216	3.681.386	696.516	944.720	35,6%
Δ. Αρχαιολογικοί χώροι <sup>(2)</sup>	7.994.300	9.923.973	1.484.935	1.925.580	29,7%
<b>III. ΑΡΙΘΜΟΣ ΕΠΙΣΚΕΠΤΩΝ ΕΛΕΥΘΕΡΗΣ ΕΙΣΟΔΟΥ</b>					
	2022	2023	ΙΑΝΟΥΑΡΙΟΣ - ΑΠΡΙΛΙΟΣ		Μεταβολή 2024/2023
			2023	2024	
<b>Σύνολο Επισκεπτών Ελεύθερης Εισόδου (Ε+Ζ)</b>	<b>4.706.036</b>	<b>5.595.867</b>	<b>1.589.147</b>	<b>2.000.205</b>	<b>25,9%</b>
Ε. Μουσεία <sup>(2)</sup>	1.753.685	2.110.900	676.101	769.897	13,9%
Ζ. Αρχαιολογικοί χώροι	2.952.351	3.484.967	913.046	1.230.308	34,7%
<b>IV. ΕΙΣΠΡΑΞΕΙΣ (σε ευρώ)</b>					
	2022	2023	ΙΑΝΟΥΑΡΙΟΣ - ΑΠΡΙΛΙΟΣ		Μεταβολή 2024/2023
			2023	2024	
<b>Σύνολο Εισπράξεων (Η+Θ)</b>	<b>121.535.113</b>	<b>157.852.657</b>	<b>23.648.225</b>	<b>30.415.683</b>	<b>28,6%</b>
Η. Μουσεία	23.361.465	35.617.601	6.076.645	7.726.897	27,2%
Θ. Αρχαιολογικοί χώροι	98.173.648	122.235.056	17.571.580	22.688.786	29,1%

<sup>(1)</sup> Ισχύει ενιαίο εισιτήριο για το μουσείο και τον αρχαιολογικό χώρο.

<sup>(2)</sup> Αναθεωρημένα στοιχεία 2023 λόγω διαβίβασης επικαιροποιημένων στοιχείων από διοικητικές πηγές.

## ΕΠΕΞΗΓΗΜΑΤΙΚΕΣ ΣΗΜΕΙΩΣΕΙΣ

<b>Έρευνα Κίνησης Μουσείων και Αρχαιολογικών χώρων</b>	<p>Η έρευνα Κίνησης Μουσείων και Αρχαιολογικών Χώρων παρουσιάζει αποτελέσματα από το έτος 1970. Με την έρευνα αυτή συγκεντρώνονται στοιχεία από τον Οργανισμό Διαχείρισης και Ανάπτυξης Πολιτιστικών Πόρων (Ο.Δ.Α.Π.), εποπτευόμενο φορέα από το Υπουργείο Πολιτισμού και Αθλητισμού, σχετικά με τον αριθμό των επισκεπτών και των εισπράξεων από τα διατεθέντα εισιτήρια στα Μουσεία αρχαιολογικού και ιστορικού ενδιαφέροντος και στους Αρχαιολογικούς χώρους.</p> <p>Για το Μουσείο Ακρόπολης διατίθενται στοιχεία επισκεπτών και εισπράξεων από τον μήνα Δεκέμβριο του 2009.</p>
<b>Νομικό πλαίσιο</b>	<p>Η παρούσα έρευνα, η οποία διεξάγεται από το έτος 1970, είναι συνεχής και παράγει μηνιαία στοιχεία και κατ' επέκταση ετήσια, στη βάση της ΚΥΑ 15189/Β379/73.</p>
<b>Περίοδος Αναφοράς</b>	<p>1/4/2024 - 30/4/2024</p>
<b>Μεθοδολογία και ορισμοί</b>	<p>Η έρευνα διενεργείται σε μηνιαία βάση και τα στοιχεία συγκεντρώνονται κυρίως από τον Οργανισμό Διαχείρισης και Ανάπτυξης Πολιτιστικών Χώρων (Ο.Δ.Α.Π.), εποπτευόμενο φορέα από το Υπουργείο Πολιτισμού και Αθλητισμού. Τα στοιχεία που συγκεντρώνονται αφορούν τον αριθμό των επισκεπτών και των αντίστοιχων εισπράξεων από τα διατεθέντα εισιτήρια στα Μουσεία αρχαιολογικού και ιστορικού ενδιαφέροντος και τους Αρχαιολογικούς χώρους της χώρας. Στοιχεία παρουσιάζονται κατά μήνα και στο τέλος του έτους συνολικά για όλο το έτος.</p>
	<p><b>Αριθμός ενιαίων εισιτηρίων:</b></p> <p>Από τον Απρίλιο 1999, εκτός του καθιερωμένου εισιτηρίου, άρχισε να καταβάλλεται ενιαίο εισιτήριο σε ορισμένα μουσεία και αρχαιολογικούς χώρους. Το σύνολο των εισιτηρίων αυτών για τον μήνα <b>Απρίλιο</b> του <b>2024</b> ανέρχεται σε <b>112.977</b></p>
<b>Παραπομπές</b>	<p>Περισσότερες πληροφορίες σχετικά με την Έρευνα Κίνησης Μουσείων και Αρχαιολογικών χώρων και παλαιότερες χρονολογικές σειρές διατίθενται στην ιστοσελίδα της Υπηρεσίας στο: <a href="http://www.statistics.gr/el/statistics/-/publication/SCI21/-">http://www.statistics.gr/el/statistics/-/publication/SCI21/-</a></p>